

Havrett, forvaltning og snøkrabbe

Alf Håkon Hoel
Havforskningsinstituttet

Konklusjon:

Snøkrabbe er en sedentær art ("Sedentær" = stedbundet, fast, lite bevegelig).

Egne regler om slike i havretten.

Pt først og fremst i områder under russisk jurisdiksjon.

Havrettskonvensjonen - "havets grunnlov"

Forhandlet 1974-1982

Allmenn oppslutning - 167 ratifikasjoner (Norge 1996)

Gir rammene for forvaltningen av havområdene og ressursene der.

Regler for bl.a. grensedragning, ressursforvaltning, miljø, forskning, mm.

Ulike regimer for økonomisk sone og kontinentalsokkel

Et omfattende byggverk

Globalt: Havrettskonvensjonen, FN-avtale, Havnestatsavtale, mm.

Regionalt: RFMOer

Bilateralt: Norge - Russland, EU, Færøyene, mm.

Grenser

Så og si alle marine grenser (Norge) avklart fra 1970-tallet og frem til idag.

Grenser i havet vs kontinentalsokler.



Grenser

Territorial-farvann, Økonomiske soner, Åpent hav

Kontinentalsokkel - yttergrenser

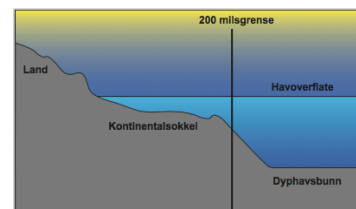

Levende marine ressurser

“Suverene rettigheter” i den økonomiske sonen

Plikt til bærekraftig forvaltning (MSY), optimal bruk

Delte bestander: internasjonalt samarbeid

Egne bestemmelser for langt-migrerende arter, sjøpattedyr, anadrome og katadrome arter, samt *sedentære* arter

Sedentære arter - i HRKs regler for kontinentalsokkelen

“ ... levende (...) organismer som på det stadium da de kan utnyttes, enten er ubevegelige på eller under havbunnen eller ute av stand til å bevege seg uten å være i konstant fysisk kontakt med havbunnen eller undergrunnen.” (HRK art. 77.4)

Hvordan er det globale regimet iverksatt i Barentshavet?

Grenser i vann og sokkel

Omfattende samarbeid om forvaltning av delte bestander.

Smuthullet - det meste av sokkelen er russisk

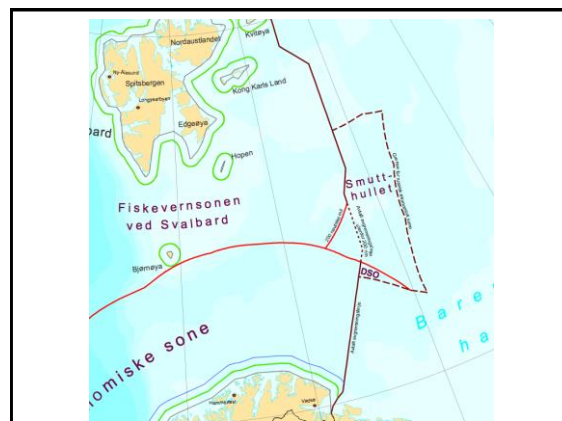

Hva betyr dette for forvaltning av snøkrabbe?

Snøkrabbe er en sedentær art.

Pt primært på russisk side av grensen - russisk sokkeljurisdiksjon.

Norsk forskrift 1. januar 2015