



Foto: Øystein Paulsen

Status og råd

Kyst- og fjordreke er reke som fiskes av kystfiskeflåten innenfor 12-milsgrensen. Fjordreker er i noen tilfeller delvis isolert fra reker i det åpne hav, men regnes ikke som egne bestander. Genetiske undersøkelser har imidlertid vist store forskjeller mellom rekene fra forskjellige fjorder på Vestlandet, i Troms og Finnmark, noe som tyder på at det er lite utveksling med reke i det åpne hav. Sør for 62°N forvaltes kyst- og fjordreker som en del av bestanden i Skagerrak og Norskerenna, og nord for 70°N som en del av bestanden i Barentshavet. Havforskningsinstituttet utfører bestandsovervåking på disse to bestandene. Forvaltningsråd gis av ICES, og begge bestander karakteriseres som sunne og bærekraftig utnyttet. I Skagerrak og Norskerenna har Havforskningsinstituttet et årlig reketokt som dekker kystnære områder. Det utføres ikke tilsvarende bestandsovervåking i kystsonen mellom 62°N og 70°N.

Fiskeri

Kystfisket foregår langs hele kysten, hovedsakelig med små trålere som koker rekene om bord. Fangsten selges primært som ferske, kokte reker. I perioden 1977–2010 har de årlige fangstene variert mellom 4 000 og 30 000 tonn. Siden 1990-tallet har de totale fangstene vært omkring 5 000 tonn årlig. De største variasjonene i fangstene er i Troms og Finnmark. Landingene sør for 62°N har vært stabile på omkring 3 000–5 000 tonn. Fra toppåret 1984 var det et fall fra ca. 25 000 tonn til under 1 000 tonn per år siden tusenårsskiftet i de nordligste fylkene. Hovedårsaken til denne utviklingen var en gjennomgripende omstrukturering og effektivisering av rekeindustrien i Nord-Norge. Dette førte også til at mange av de små rekefiskerier som fisket langs kysten, ble erstattet av store fabrikktrålere som fisker ute til havs. En vesentlig forskjell mellom rekefiskeriene i sør og nord er derfor at det i nord kun er en marginal andel av landingene som nå kommer fra kystnære områder, mens det fra Skagerrak og Norskerenna årlig landes mellom 40 og 70 % kystreke. Landingene fra Møre, Helgelandskysten, Lofoten og Vesterålen har aldri oversteget 1 000 tonn.

Reke i fjorder og kyst

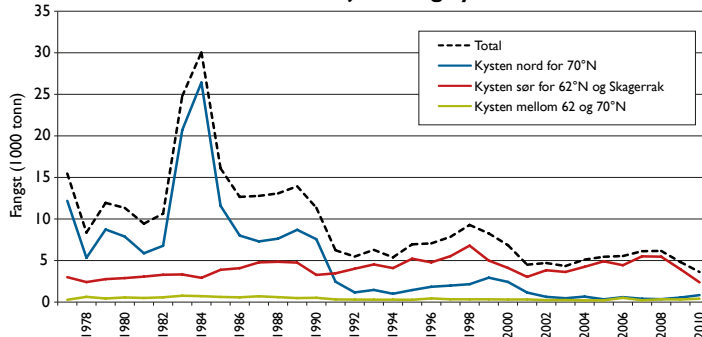

Rapporterte landinger av reke fra norskekysten fordelt på områdene Skagerrak/Norskerenna nord til 62°N, norskekysten fra 62 til 70°N og kysten i Troms og Finnmark nord for 70°N.

Landings of shrimp from inshore areas along the Norwegian coast, divided into regions: Skagerrak and Norwegian Deep north to 62°N, the Norwegian coast north to 70°N, and the coast of Troms and Finnmark north of 70°N.

I FJORDER OG KYSTNÆRE OMRÅDER

Kyst- og fjordreke – *Pandalus borealis*

Familie: Pandalidae

Maksimal størrelse: 16 cm og 20 g

Levetid: Maksimalt 10 år

Leveområde: I de fleste norske fjorder og kystnære områder, oftest på 200–500 m dybde

Gyteområde: Ikke beskrevet

Gytetidspunkt: Juni–november (eggene klekkes i mars–juni)

Føde: Organisk materiale, åtsler, små krepsdyr og mark

Særtrekk: Reken er først hann, men skifter kjønn og blir hunn når den er 2–6 år

Nøkkeltall:

KVOTERÅD: Det gis ikke noen egen kvote for "kyst-/fjordreke"

FANGST (2010): 3 630 tonn

NORSK FANGSTVERDI (2010): Total førstehåndsverdi for all landet reke: 510 mill. kroner



Fakta om bestanden:

Reke, som egentlig heter dypvannsreke, er den viktigste skalldyrressursen i Nord-Atlanteren, med et fiskeri på omkring 400 000 tonn årlig. Arten finnes også i kaldere deler av Stillehavet. Den er mest vanlig på 100–700 m dyp, men finnes både grunnere (opp til 20 m) og dypere (900 m) – i temperaturer mellom 1 og 8 °C.

Om dagen står reken ved bunnen hvor den hviler eller beiter på organisk sediment, små krepsdyr, mark osv. Om natten beveger den seg opp i vannsøylen for å beite på svermene av dyreplankton. Horisontale vandring er mindre vanlig, men eggbærende hunner har tendens til å bevege seg mot grunnere vann rundt klekking. Reke er føde for mange fiskearter, spesielt torsk, men er f.eks. også blitt funnet i magen på sel.

Reken begynner livet som hann. Når den er 2–6 år gammel, skifter den kjønn og blir til hunn. Alder ved kjønnsskifte øker jo lenger nord den lever. Hunnrekene gyter i juni–november, avhengig av temperaturen. Eggene ligger festet mellom beina på undersiden av hunnen til rognen klekkes i mars–juni året etter, igjen avhengig av temperaturen. En gjennomsnittlig hunn har ca. 1 700 egg. Når disse klekkes, flyter larvene til de øverste vannlagene hvor de beiter på småplankton.

Når reker skal vokse, kaster de skallet, og kroppen begynner å ta opp vann og øke i størrelse, før det nye, bløte skallet herdes. Den egentlige veksten foregår gradvis ved at det absorberte vannet erstattes av vev. Hunnene, som bærer eggene "limt" til skallet, kan kun vokse når de ikke bærer egg.