

Breiflabb

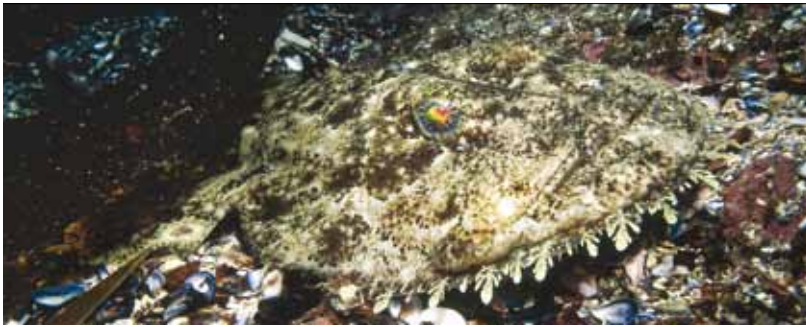

Status og råd

Det var ikkje råd for ICES å føreta ei analytisk bestandsvurdering av breiflabb sør for 62°N i 2010. Rådet er at innsatsen i dette fisket ikkje bør auke, og at fisket må følgjast opp med bindande innsamling av fangst- og innsatsdata for å betre forvaltninga av denne bestanden. Dei siste åra har ICES gitt råd for to breiflabbbestandar, ein sørleg som strekkjer seg frå Portugal/Spania og nordover til Irland, og ein i området vest for Skottland og Nordsjøen/Skagerrak. Bestanden nord for Stad heng nok til ein viss grad saman med den vi finn i Nordsjøen, men vert førebels rekna som ein eigen bestand.

Fiskeri

Den norske totalfangsten av breiflabb i 2010 var på over 6 200 tonn. Det er 1 000 tonn meir enn året før og den største fangsten nokosinne. Sidan 1997 har fangstane auka jamt og er no meir enn firedobla.

Meir enn 80 % vert teken nord for Stad, og her er det berre ubetydelege fangstar frå andre nasjonar. Sør for Stad deler vi breiflabben med andre nordsjøland, og dei norske fangstane utgjør 5–10 %. Skottland står her for mesteparten av uttaket, medan Danmark ligg på om lag same nivå som Noreg.

Det norske fisket blir for det meste drive frå sjarkar med stormaska garn nær kysten både nord og sør for Stad. Dei andre nasjonane fiskar mest med botntrål. Det norske fisket er i stor grad retta mot den kjønnsmodne delen av bestanden, medan trålfisket i Nordsjøen helst tek mindre, umoden fisk. Forvaltninga av breiflabbbestandane må sikre at nok fisk overlever til kjønnsmoden storleik. Slik sett er ikkje fiskemønsteret i Nordsjøen like berekraftig som det vi har nord for Stad.

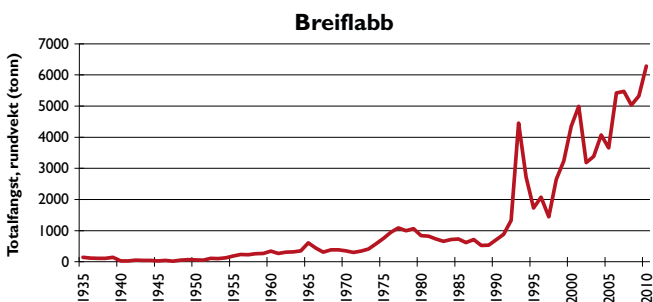

Norske landinger (i tonn rundvekt) av breiflabb i årene 1935–2010.
Norwegian landings (tonnes) of anglerfish (*Lophius piscatorius*) in the period 1935–2010.

Breiflabb – *Lophius piscatorius*

Andre namn: Flabb, marulk, ulke, sjødjevle, havtaske og storkjefte

Familie: Lophiidae (breiflabbfamilien)

Gyteområde: Kontinentalskråninga (1000–1800 m) vest for Storbritannia, men òg i norske fjordar og djupare delar av sokkelen

Føde: Fisk, krepsdyr og blekksprut

Levetid: Meir enn 25 år

Maks storleik: Kan bli 2 m lang

Særtrekk: Breiflabben ligg vanlegvis på botnen og viftar med ryggfinnestrålen for å lokke til seg småfisk. Byttet blir soge inn i gapet på fisken når han opnar kjeften

Nøkkeltal:

NORSK FANGSTVERDI 2010: Ca. 120 mill. kroner



Fakta om bestanden:

Breiflabb i det nordaustlege Atlanterhavet høyrer eigentleg til to nærstående artar. Dei norske fangstane er nesten utelukkande arten *Lophius piscatorius* (kvit bukhole), medan det berre er gjort eit par sikre observasjonar av *Lophius budegassa* (svart bukhole).

Breiflabb er ein typisk botnfisk, sjølv om den stundom vert funne høgt oppe i vassøyla. Sannsynlegvis lettar den frå havbotnen og nyttar havstraumane i samband med nærings- og gytevandring. Den kan treffast heilt i strandsona og vidare nedover i djupe fjordar. Lengjer sør i Atlanterhavet er den også vanleg ned til djupner på over 1000 meter. Breiflabben (*L. piscatorius*) er utbreidd frå Barentshavet til nordlege delar av Vest-Afrika, den finst i Middelhavet og Svartehavet. Vestgrensa går ved Island.

Breiflabben er ein rovfisk som har få naturlege fiendar i vaksen alder. Den ligg i ro og lokkar til seg bytte ved hjelp av den fremste finnestråla. Den fungerer som ei fiskestong med ein hudflik som agn. Alle typar fisk som kjem nær nok den store kjeften, vert slukte når breiflabben raskt opnar gapet og syg byttet inn. Ein har jamvel funne sjøfugl og oter i magen på breiflabb. Merkeforsøk dei siste åtte åra har vist at breiflabben er i stand til å gjennomføre relativt lange vandringer, men det er framleis noko uklart korleis dynamikken i gyte- og næringsvandring er hos arten. Enkeltfisk har vandra frå Nordsjøen til Færøyane, Island og norskekysten heilt opp til Vesterålen, og fisk merkt på Møre er fanga att i Nordsjøen og ved kysten av Nordland.

Sidan 2001 er det særleg i områda nord for Halten at fangstane har teke seg opp, og i 2007 og 2008 kom om lag 45 % av dei norske landingane frå desse områda. I 2009 vart, for fyrste gong, meir enn halvparten teken i dette området. Det kan tyde på at breiflabben har fått ei meir nordleg utbreiing langs norskekysten. Dette kan vere eit resultat av eit varmare havklima, sidan desse nordlegaste områda er heilt i randsona for breiflabben si utbreiing.